

A mezőgazdasági és élelmezésügyi miniszter határozata

Az állami pénzügyekről szóló 1979. évi II. törvényben biztosított hatáskörömben – a pénzügyminiszterrel egyetértésben – a következő határozatot hozom:

1. Az eredményérdekeltségű költségvetési szerv Budavidéki Állami Erdő- és Vadgazdaságot – 1989. április 1. napjának hatályával – megszüntetem és az eredményérdekeltségű költségvetési szerv Pilisi Állami Parkerdőgazdasághoz, mint jogutódhoz csatlolom. A gazdaság székhelye: Visegrád.
2. A Budavidéki Állami Erdő- és Vadgazdaság, valamint a Pilisi Állami Parkerdőgazdaság álló- és forgóeszközeinek és forrásainak egyesítése mérlegbeolvasztással történik.
3. A Pilisi Állami Parkerdőgazdaság tevékenységi köre az összesont gazdaságok tevékenységi körével azonosan:
 - az erdők közjóléti és kulturális szerepének, parkerdő jellegének, a tájvédelemnek előtérbe helyezése a dolgozók kulturált pihenésének előmozdítására, a korszerű erdő- és vadgazdálkodás és vadtenyésztés megvalósítása. Mindezekkel összhangban távlati programok és kiviteli tervek kidolgozása az erdőtelepítési, a tájrendezési, a természetvédelmi és a zöldövezeti feladatok megoldására;
 - az erdészeti, vadászati, természeti területekkel összefüggő hazai és külföldi idegenforgalmi tevékenység közvetlen ellátása. Ennek keretében sport, tanulmányi, természetvédelmi, a vizek hasznosításával összefüggő, valamint vadászati turizmus szervezése és le-

bonyolítása; vendéglátó és szállodaiipari tevékenység folytatása, üdülési lehetőségek biztosítása; üdülő és kiránduló központok létesítése;

- kiegészítőtevékenységként: erdei melléktermékek gyűjtése és értékesítése;
 - vizek hasznosítása;
 - a gazdaság területén mezőgazdasági tevékenység ellátása;
 - jogszabályokban meghatározott körben építőipari, tervezői és gépjavító tevékenység ellátása.
- Feladatát az erdőgazdasági, erdőtervi és a vadgazdasági üzemtervi előírások végrehajtásával, az éves terv és költségvetés alapján végzi.*
4. A gazdaság anyagi érdekeltségű rendszerére – az erdő- és fafeldolgozó gazdaságokra vonatkozó szabályok figyelembevételével – a Mezőgazdasági és Élelmezésügyi Minisztérium által kiadott külön rendelkezés az irányadó.
 5. A gazdaság közvetlen felügyeletét a Mezőgazdasági és Élelmezésügyi Minisztérium Erdészeti és Faipari Hivatala látja el.
 6. Az átszervezés végrehajtásáról az érdekeltektől minisztériumi részlegnek gondoskodni.

Váncsa Jenő
mezőgazdasági és élelmezésügyi miniszter

Kétszeresére növekedett Parkerdőgazdaságunk

Örüljünk vagy bánkódjunk?

Beszélgetés dr. Berdár Béla főigazgatóval

Április elsejétől, egyik napról a másikra több, mint kétszeresére növekedett Parkerdőgazdaságunk területe, 1000 fővel gyarapodott kollektívánk, nagy értékű épületek, gépek tömege került birtokunkba. Amikor meghallottuk a hírt, alighanem mindannyian ugyanarra gondoltunk: jó ez nekünk? Az átszervezés nem veszélyezteteti oly sok fáradsággal elért eredményeinket, stabilitásunkat? *Mit kaptunk: egy nagy lehetőséget, amely új lendületet ad fejlődésünknek, avagy egy csődtömeget, amelynek terhe alatt mi is megroppanhatunk?* E kérdésekre – a volt Budavidéki EVAG szakmai és pénzügyi jellemzőinek fölvezetése – több cikkünkben igyekszünk választ adni. Dr. Berdár Bélát az új helyzet általános értékelésére kérjük.

- *Főigazgató elvtárs: örüljünk vagy szomorkodjunk e hírtelen gyarapodás láttán?*
- Ha a kérdésben a „régis” Parkerdőgazdaság kollektívájának oldaláról tette fel, akkor azt mondhatom: sem lelkesedni, sem keseregni nincs különösebb okunk. Az előbbire azért nem, mert rengeteg gonddal kell szembenézniünk, rengeteg fáradság vár ránk, s átmenetileg némi gazda-

sági visszaeséssel is számolhatunk, amíg ezt a két gazdaságot egyetlen integráns rendszerre alakítjuk. Bánkódnai viszont szintén nincs okunk: a *Budavidékért nem azért csatolták hozzánk, mert vérszesen rosszul gazdálkodott volna*, hanem számos más ok miatt. A volt Budavidéki EVAG erdészetének, ágazatainak tevékenységén – természetesen – sok vonatkozásban javítani, változtatni kell, de szeretnék mindenkit megnyugtatni: nem olyan ballasztot raktak ránk, amitől a mi hajónk is elsüllyedhet. Mindent összevetve, végülis inkább örülhetünk e változásnak. Új nagyságrendű, izgalmas feladatok várnak ránk. S a mi kollektívánk, amely kezdetűl a közjóléti erdőgazdálkodás elkötelezettje, örömmel láthatja azt is, hogy újabb nagy területek kerülnek az ilyen szemléletű erdészkedés hatóságába.

Ami a másik oldalt, a volt budavidékieket illeti: mint ember, mint kolléga, erdész-társ teljes mértékben megértem, hogy közülüök sokan – főként központjuk dolgozói – keserűséggel fogadták a miniszter döntését. Szeret-

(folyt. a 2. oldalon)

Dr. Rác Antal MÉM-főosztályvezető nyilatkozata

Mi indokolta a döntést?

Lapunk ugyanezen oldalán közöljük a mezőgazdasági és élelmezésügyi miniszter határozatát, amely Parkerdőgazdaságunkhoz csatolja a Budavidéki Állami Erdő- és Vadgazdaságot. A döntés hátteréről dr. Rác Antalt, a MÉM vadgazdálkodási főosztályvezetőjét kérdeztük.

– Milyen okok váltották ki ezt a sokunk számára váratlan – elhatározást?

– A probléma megértéséhez kissé vissza kell mennünk az időben. A magyar erdészet átfogó átszervezése – amely lényegében a mai struktúrát is meghatározza – 1968-ban zajlott le. Az eltelt évtizedek bebizonyították a szerveződési szisztéma életképességét, általában optimális nagyságú és vertikumú gazdaságok alakultak ki. Sajnos – főleg személyi, illetve közvetett politikai okok miatt – a főváros környékén ezt nem sikerült végrehajtani. Megmaradt a törpegazdaságok rendszere: jellemző például, hogy a mindössze 7500 hektáros Telki Erdő- és Vadgazdaság a Bajnai Erdészettel egyetemesen is csak 16 000 hektárra nőtt a hatvanas évek végére, majd a Gödöllői EVAG-gal való, 1976-os összevonása után is csupán 34 000 hektárt tett ki a területe. De mondhatnám az Önök példáját is: a Parker-

dőgazdaság még az elég nagy Ráckevei Erdészeti 1973. évi átcsatolása után is, egészen napjainkig, csak 32 000 hektáron gazdálkodott. Ez pedig igencsak kicsinek számít a magyar erdészetben, ahol egy-egy gazdaság területe tipikusan 70–80 000 hektár körül van. Félreértés ne essék: nem vagyok a „minél nagyobb, annál jobb, sőt, annál szocialistább” gazdaság-szervezési elvének híve, amely oly sok bajt okozott iparunkban is, mezőgazdaságunkban is. Szerintem vannak túlméretezett erdőgazdaságaink is, például a szolnoki, a nyíregyházi vagy a borsodi. Azt sem állítom, hogy a 70–80 000 hektáros terület az egyedül üdvöztető, kizárólagosan optimális üzemenyagság. Az elmúlt évtized adatai azonban azt bizonyítják, hogy a kisebb gazdaságok hozzák – nemcsak abszolút számban, ez természetes, hanem relatíve is – a legkevesebb eredményt. Ha eltekintünk a költségvetési támogatástól, amelyet jórészt éppen a „kicsik” kaptak, a gazdaságoknál a tényleges eredmény kisebb az elvártnál és kívánatosnál. Most, a miniszteri elhatározással az Önök Parkerdőgazdasága közel 66 000 hektáros lesz, s remélhetően sokkal életképesebb, mint a budavidéki és a pilisi gazdaság külön-külön. Ez a döntés egyik oka.

– És a másik ok?

– Van második, sőt, harmadik okcsoport is. Eddig – s még ebben az évben utoljára – mind a budavidékiek, mind Önök eredményérdekeltségű költségvetési szervként működtek. A MÉM – a speciális, nagy pénzügyi terhet jelentő feladatokra, a budavidékiek esetében a különleges vadgazdálkodási, Önöknél a közjóléti funkciókra tekintettel – kivételes gazdasági szabályozást biztosított, közvetett és közvetlen költségvetési támogatást ad. Ez a szisztéma azonban – a gazdaságilag versenysemleges állam és a piaci esélyegyenlőség koncepciója alapján – 1990. január 1-jétől megszűnik. Önök is, a gemenciek, sorniak és más érintettek is ugyanolyan – mondjuk így: vállalati – formában fognak működni, mint a többi erdőgazdaság. Hogy kapnak-e az állami költségvetésből, s mennyit, azt nem a MÉM, hanem az Országgyűlés fogja eldönteni. A mai deficités időkben pedig a képviselők nagyon meg fogják nézni minden forint helyét. Én, személy szerint, tartok is tőle, hogy a parlamentben a szűklátókörű takarékoskás kerelkedik felül, s annyira lecsökkentik a közjóléti erdőgazdálkodási keretet, hogy e rendkívül fontos tevékenység alapjai kerülnek veszélybe. Mert – feltevéve, de meg nem engedve – ha Önök

nem kapnak egy fillért sem, akkor vagy abbahagyják a közjóléti erdészkedést (ami az egész társadalom számára óriási kárt okoz) vagy megfinanszírozzák a nyereséges ágazataik terhére, ami részben képtelenség, részben a csődhöz vezetne. Mi, itt, a minisztériumban csökkenő, de fennartott támogatást látunk a legvalószínűbbnek. Mindenképpen nehezebb helyzetbe kerül a közjóléti erdőgazdálkodás, s erre fel kell készülni. Ennek része a Budavidéki EVAG átcsatolása is, amelytől a költségek csökkenését, valamennyi ágazat eredményének javulását, általában az új, kétszeresére gyarapodott Parkerdőgazdaság teherbíró képességének jelentős növekedését várjuk. Ez tehát a második ok.

– Eddig gazdasági-pénzügyi indokokról esett szó. Szakmai megfontolások is szerepet játszottak a döntésben?

– Igen, éppen ezt nevezném harmadik okcsoportnak. A Budavidéki EVAG elsősorban speciális vadgazdaság volt. Eredetileg, még az ötvenes években, kifejezetten a kormányzat vadászterületeként hozták létre. Napjainkig itt zajlott a protokollvádszatok jó része, s általában ez a sajátos, átpolitikált vadgazdálkodási funkció uralta a tevékenység egészét, s hatotta át a gazdaság vezetőinek szemléletét is. Ez a funkció azonban – legalábbis ebben a formájában – megszűnik. Politikailag sem lehet fenntartani, de gazdaságilag, szakmailag sem. A volt budavidéki gazdaság területein – az általában szakszerű és gondos erdő- és vadgazdálko-

dáson kívül – sok helyütt a közjóléti feladatok megvalósítása kerül előtérbe. Kétféleképpen: lakossága újabb és újabb pihenőterületek, megfelelően kiépített kirándulóhelyekre vágyik. Bár nem készült pontos felmérés, például Budakeszi környékére hatalmas turistatömeg áramlik. Az úgynevezett „látogatási napok” száma e térségben elérte a négyezretet! Megpróbáltuk a vadasparkkal megállítani ezt az inváziót, de nem sikerült. A fejlődés azt követeli, hogy újabb és újabb erdők szolgáljanak közjóléti célokra, s erre – tapasztalatainknál fogva – az Önök szakemberei a legalkalmasabbak.

Egyébként úgy vélem, hogy az átszervezési folyamat még nincs lezárva. Önök nem mondhatják ki, mert más erdőgazdaságok a féktelen terjeszkedés jelét látják benne, de én elmondhatom, hogy szakmai szempontból további területek átcsatolását tartanám helyesnek. Szerintem – legkésőbb az ezredfordulótól – az élet kényszeríti, hogy Budapest körül, minden oldalról egységes szervezett, egységes – döntően közjóléti szemléletű – erdőgazdaság működjön. Ide tartozik a Dunakanyar egységes kezelése is. Ma – a közjóléti erdőgazdálkodás szempontjából – úgy néz ki, mintha a Dunakanyarnak csak visegrádi oldala lenne, a nagymarosi oldal pedig nem volna fontos. Holott, főleg ha megépül a vízellépcső, turisztikailag az északi oldal is nagyon felértékelődik, s az üdülő-, pihenőterületeket az egész tájegységben célszerű lesz egységiesen kezelni.

–sőbbor–

Jelentős parkerdőkkel gyarapodtunk

A volt Budavidéki EVAG teljes területe 34 047 hektárt tett ki. Ebből 1400 hektár elsődlegesen közjóléti rendelkezésű. Az erdőgazdaság feladatai közé 1972-től sorolták be a közjóléti-parkerdők-gazdálkodási funkciók ellátását.

A legérdekesebb és legjobban kiépített terület a *Budakeszi Vadspark*, amelyet 1979. áprilisában – a Nemzetközi Gyermekév tiszteletére – adtak át rendeltetésének. A park bekerített területe 390 hektár, a mellette lévő pihenőerdő 30 hektáros. A szeszélyesen szabdaltságot különleges klímaállapotokat teremt. A déli-déli nyugati oldalak szárazak, melegek, az északi-északke-

formozai fácán, angol sötét vadászfácán, s persze közönséges fácán is; vörös-, szürke- és szirtifogoly, tőkés réce, vetési lúd, mexikói vadpulyka. A vadspark „A” jelű útvonala 5, a „B” jelű 3,5 km hosszú. Mindkét út mentén pihenők, padok, esőbeállóknak, a vadat s az érdekesebb fafajákat képes ismertető táblák mutatják be a látogatóknak. A parkhoz két kilátó tartozik, a pihenőerdőben játszótér, s több, sportolás céljaira kiépített terület található. A vadspark szál- és sarjerdeiben a kocsánytalan tölgy és a cser uralkodik. Évente mintegy 150 ezren látogatják.

A 36 hektáros, harminc-

levelű egzóták és cserjefélék szintén nagy változatossággal találhatók a területen. Mind a fa-, mind a cserjefélék közül az inkább savanyú kémhatást kedvelő vagy szárazságtól sínylő fajták általában visszamaradnak a fejlődésben. Az arborétum még ma is főként kísérleti, tudományos célokat szolgál, bár régóta tervezik megnyitását.

A *pihenőerdők* közül nagyjából összefüggő egységet alkot a *nagykovácsi-remetehegyi-remetevölgyi-solymári-kerekhegyi-zsiroshegy-nagyszénási* terület, amely összesen 783 hektárt tesz ki. Egyes részein jól ellátott parkerdei berendezésekkel. Turisztikai szempontból különösen vonzóvá teszik a területet a barlangok, köztük a híres Remete-barlang és az Ördöglyuk. A *páty-főkúti pihenőerdő* 51 hektáros, nagy része tölgy és feketefenyves. A térséget menedékház, szépen foglalt forrás, telente szánkózásra és sízésre alkalmas terep teszi vonzóvá. Turisztikailag jelentős, hogy a közelben van Zsámbék, amelynek középkori templomát sokan felkeresik. A *török-bálinti pihenőerdő* 283 hektáron terül el. Egyes részein padokkal, esőbeállókkal, sportpályával megfelelően kiépített. Az *isaszegi parkerdő* 176 hektáros. Fafajai: akác, cserje, vörös tölgy, kocsányos

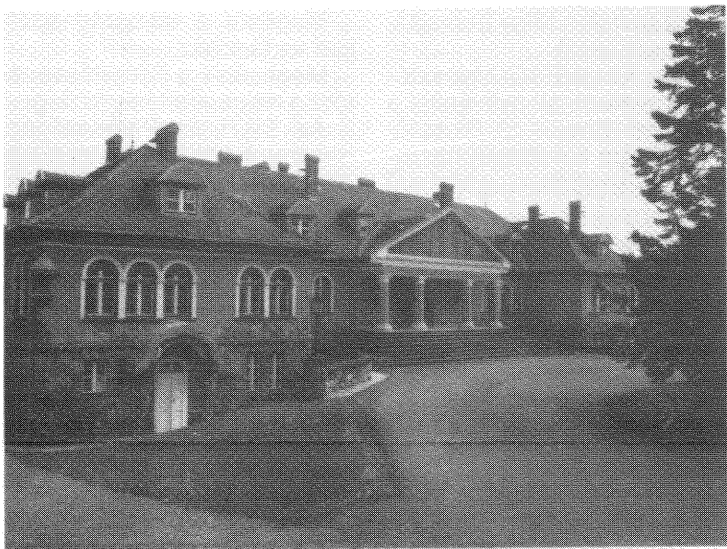

A megszüntetett erdőgazdaság központja. Idegenforgalmi célokra hasznosítjuk?



A Főkúti forrás

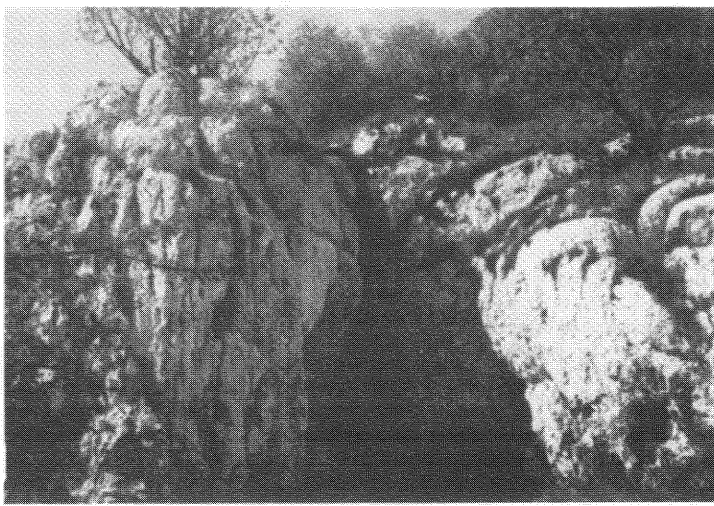

A Remete-barlang

leti oldalak nedvesek és hűvösesek. Mindez kedvező arra nézve, hogy minden itt élő vadfaj megtalálja bűvő- és táplálkozó helyét. A vadsparkban részben karámokban, kifutókban, ketrecekben, részben szabadon él a vad. A parkban az őshonos nagyvad (gímszarvas, dáln, őz, vad-disznó) és a hosszú ideje honos, Korzikáról származó muflon mellett több különlegesség is található: sörényes vadjuh, skót gímszarvas, szikaszarvas.

Az apróvad is széles skálán bemutatásra kerül; látható itt például arany-, ezüst-, mongol fácán, japán zöld fácán,

esztendő máltra visszatekinthető *Budakeszi Arborétum* szintén igen figyelemre méltó. A Budakeszi-Telki út mentén lévő terület lapos völgyfenék. Évi középhőmérséklete 9,5 C-fok, az évi átlagos csapadék 600–630 mm. Fagyzúg és hókatlan képződés gyakran előfordul, a hely népies neve Nagy-Hidegvölgy. 1978 óta – a Budai Tájvédelmi Körzeten belül – szigorúan védett terület. Az arborétumban mintegy 1200 féle fa és cserje található. Számos fenyőféle, hamisciprus-, juniperus-, thuja-féle, cédrusfaj között például olyan különlegesség is akad, mint az amerikai, illetve a kínai mammutfenyő. Lomb-

tölgy, fekete dió, erdei fenyő. A közeli Gödöllő számos nevezetessége, illetve az 1849. évi, híres csata helyszíne miatt ez is kedvelt kirándulóhely. Említést érdemel még a 286 hektáros *gödöllői-kerepesi*, s a nyolcvanas években részben kialakított, részben kiépíteni tervezett *budaörsi, tinnyei, pilisszentiváni, pilisvörösvári, biatorbágyi-ihárosi* pihenőerdő. A források közül – az említett főkúti kivül – a pilisszentiváni Hármas-, a nagykovácsi Muflontanya-, a héregi Királykút- és a szintén héregi Jástitetői forrás érdemel különös figyelmet.

Erdészek–Művezetők Napja

Az Országos Erdészeti Egyesület pilisi csoportja május 20-án, szombaton 8.30–16 óra között, Visegrádon rendezi meg az Erdészek–Művezetők Napját. Célunk az, hogy Parkerdők-gazdaságunk derékhada részére – rövid szakmai bemutatókkal színesített – baráti találkozót szervezzünk, lehetőséget adjunk a kerületvezető erdészek, művezetők kollegiális kapcsolatainak elmélyítésére.

Helyi csoportunk a Visegrádi Erdészetet kérte fel a házigazda szerepére. A program a következő lesz.

– A királykunyói, diósi erdészkerületek fiatal gazdái, **Pohl Imre** és **Vizkert András** ismertetik fokozatos erdőfelújítási, erdőnevelési, vadgazdálkodási elképzeléseiket, illetve beszámolnak a gazdaságunknál elsőként itt telepített napelemes villanypáztor működési tapasztalatairól.

– Nyugati irányból, madártávlatból bemutatjuk a vízlépcsőépítés nagymarosi szakaszát. Ugyanekkor mód nyílik véleményt alkotni a Főépítésvezetőség által 1988-ban felújított felsődiósi feltáró út minőségéről. Az útfelújítási, fenntartási munkákról **Szűcs**

Géza, az építésvezetőség művezetője ad tájékoztatást.

– Megközelítve az építési területet, a készülő kilátó teraszáról mutatjuk be a vízlépcső-beruházás májusi állapotát.

– Visegrád újbóli érintésével az apátkúti kerület vezetője, **Koncz Antal** mutatja be területének legérdekesebb erdőrésztét, a Visegrádi Fűvészkeretet. Az apátkúti vadászház működéséről **Dobri Imre** kerületvezető ad tájékoztatást.

– A Visegrádi Kirándulóközpontban kerül sor az ebédre. Ugyanitt **Ferbert Mihály** kerületvezető erdész ismerteti a parkmunkák helyzetét és a területén megépült 200 hektáros vadaskert szerepét.

– A továbbiakban **Szentendrey Géza**, az Erdei Művelődés Házának vezetője mutatja be a létesítmény tevékenységét. Ugyanitt röviden összefoglaljuk és értékeljük a tapasztalatokat.

Az Erdészek–Művezetők Napjának eseményeire minden érdeklődőt szeretettel várunk.

Bánó László
Kertész József

Hogyan teljesült a vadkilövési terv?

Ismeretes, hogy vállalatunk vezetése – az erdőgazdálkodás, ezen belül az erdőfelújítás hatékonyságának fokozása érdekében – intenzív vadállomány-csökkentést szorgalmaz. Ennek következtében a vadgazdálkodás bevétele hosszabb távon kevesebb lesz, amit vadaskert kiépítésével, a vadászházak egész évi kihasználásának megszervezésével, a vadásztatás saját külkereskedelmi jog keretében való lebonyolításával, távlatilag pedig a vadásztatás és az idegenforgalmi tevékenység szorosabb összekapcsolásával igyekszünk ellensúlyozni. Mindezek fényében hogyan alakult a tavalyi vadkilövési terv, s mire számíthatunk az idén? – kérdeztük **dr. Szikra Dezső** műszaki főigazgatóhelyettesőt.

– Mindannyiunk számára szívfájdító ez a drasztikus vadállomány-apsztás, de nem tehetünk mást – mondta előljáróban dr. Szikra Dezső. – Tavaly, év közben kénytelenek voltunk 30%-kal fölemelni az egyébként is elég magas kilövési tervet, s egyetlen központi feladatként-feltételként ehhez kötöttük az erdészvezetők évközi prēmiumát is. Az alapterv fölemelése szarvasra, muflonra és vad-disznóra vonatkozott, ezekből kellett teljesíteni a többletet. Az őznel nem növeltük az eredeti előírányzatot, mert viszonylag kevesebb kárt okoz.

– Konkrétan hány vadat kellett kilőni?

– Az alapterv 550 szarvas, 250 muflon, 400 disznó, tehát e három fajból összesen 1200 vad kilövését tartalmazta. Végül – 30%-kal fölszorozva – 1560 vad elejtését irányoztuk elő. Ehhez képest az erdészeteknél 544 szarvas, 302 muflon, 567 vaddisznó, tehát összesen 1413 vad esett. Ehhez jön még az őz, amelyből 210 kilövését terveztük, s végül 243-at ejtettünk el.

– Hogyan értékeli a teljesítést?

– Bár elmaradtunk a felemelt tervtől, érezni lehetett, hogy mindenki megértette a feladat fontosságát, s több évi vita, ellenállás után alapvetően megváltozott az erdészetek magatartása. A többletet egyedül Visegrád teljesítette, de a többiek erőfeszítéséért is köszönet jár.

– Idén milyen tervcélok határoztak meg?

– A vezetés meggyőződése, hogy hosszú évek következtében munkája után az idén sem szabad lazítani. A tavalyi, eleve feszített alaptervhez közeli számokat irtunk elő. 500 szarvas, 250 muflon, 210 őz kilövése mellett 470 disznó elejtését tervezzük; az utóbbinál főleg a Budapesti Erdészetre hárul nagy feladat. A Visegrádi Erdészetről a tervteljesítésbe beszámítjuk a vadaskert számára élve befogott szarvast is.

